

# Instytut Pamięci Narodowej

<https://ipn.gov.pl/pl/dla-mediow/komunikaty/109250,Szczatki-przynajmniej-dwoch-osob-na-terenie-dawnego-wiezienia-Toledo.html>  
27.04.2024, 22:16

Strona znajduje się w archiwum.

## Szczątki przynajmniej dwóch osób na terenie dawnego więzienia „Toledo”

**W trzecim dniu prac poszukiwawczych prowadzonych przy ul. Namysłowskiej w Warszawie (dawne więzienie „Toledo”) zespół Biura Poszukiwań i Identyfikacji IPN odkrył szczątki kolejnych osób pochowanych potajemnie w tym miejscu. Wiosną 2020 r. na tym terenie ujawniono trzy szkielety osób pogrzebanych w podobny sposób (bezpośrednio w ziemi, bez trumny).**

Ułożenie odnalezionych dziś szczątków jest takie samo, jak w przypadku większości tajnych pochówków ofiar zbrodni komunistycznych. Ofiary zostały bezwładnie wrzucone do dołów śmierci i zasypane. Przy szczątkach odnaleziono fragmenty polskiego umundurowania.

*- To niezwykle ważne, że udało się nam w tak krótkim czasie uzyskać potrzebne zezwolenia i niezwłocznie rozpocząć badanie tego terenu. Jak widać - było to działanie konieczne, a pozostawało niezrealizowane od lat. Odnalezione dzisiaj szczątki pokazują, że tereny po wojnie zajmowane przez instytucje reżimu komunistycznego należy zawsze bardzo dokładnie przebadać, gdyż właśnie w takich miejscach dochodziło wielokrotnie do ukrywania zwłok zamordowanych osób. To ważne, że dziś odnaleźliśmy szczątki kolejnych ofiar, które nie będą już dłużej spoczywać gdzieś pod murem, w bezimiennym dole. Zabezpieczymy te szczątki, poddamy badaniu genetycznemu i pochowamy z należnym szacunkiem. To nasza misja, aby nikogo nie pozostawić „na polu bitwy” - mówi dr hab. Krzysztof Szwagrzyk, wiceprezes IPN, dyrektor Biura Poszukiwań i Identyfikacji IPN.*

*- Nie zapominajmy, że to dopiero początek naszych prac w tym miejscu. Będziemy tutaj przez kolejne dwa tygodnie, aby dokładnie przebadać ten teren. Musimy mieć pewność, iż podjęliśmy wszystkie ukryte tutaj szczątki. Nie wykluczamy, iż w kolejnych dniach będziemy odkrywać kolejne „doły śmierci” - dodaje mec. Anna Szeląg, zastępca dyrektora BPII IPN.*

Prace w tym miejscu zaplanowane zostały do 18 września 2020 r. Badany jest teren

należący niegdyś do dawnego Aresztu Karno-Śledczego Warszawa III (tzw. Toledo). Bezpośrednio po wojnie było tutaj więzienie NKWD/UB, w którym byli więzieni m.in. członkowie podziemia antykomunistycznego. Według relacji świadków w murach więzienia wykonano wiele wyroków śmierci. Podobnie jak w przypadku innych miejsc, w dokumentacji więziennej brak jest informacji o miejscu, gdzie grzebano ciała zamordowanych żołnierzy.



Prace Biura Poszukiwań i Identyfikacji IPN na terenie dawnego więzienia „Toledo” przy ul. Namysłowskiej w Warszawie - 7 września 2020. Fot. Marta Smolańska (IPN)



Prace Biura Poszukiwań i Identyfikacji IPN na terenie dawnego więzienia „Toledo” przy ul. Namysłowskiej w Warszawie - 7 września 2020. Fot. Marta Smolańska (IPN)



Prace Biura Poszukiwań i Identyfikacji IPN na terenie dawnego więzienia „Toledo” przy ul. Namysłowskiej w Warszawie - 7 września 2020. Fot. Marta Smolańska (IPN)



Prace Biura Poszukiwań i Identyfikacji IPN na terenie dawnego więzienia „Toledo” przy ul. Namysłowskiej w Warszawie - 7 września 2020. Fot. Marta Smolańska (IPN)



Prace Biura Poszukiwań i Identyfikacji IPN na terenie dawnego więzienia „Toledo” przy ul. Namysłowskiej w Warszawie - 7 września 2020. Fot. Marta Smolańska (IPN)

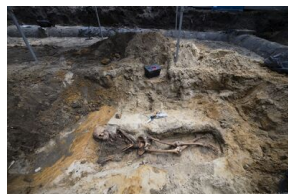

Prace Biura Poszukiwań i Identyfikacji IPN na terenie dawnego więzienia „Toledo” przy ul. Namysłowskiej w Warszawie - 7 września 2020. Fot. Marta Smolańska (IPN)

07.09.2020

BPII